

広報



The Shitara Monthly

しतर

祝 設楽町成人式

記念アトラクション
『人脈作りの極意』
お笑い芸人、実業家
たむら けんじ氏



CONTENTS

自宅で確定申告ができます	2~3
男女共同参画人材育成セミナー	4
東三河消費生活設楽相談室	4
要介護認定者の障がい者控除とおむつに係る医療費控除	5
公共施設からのトピックニュース/広告募集	9

自宅で確定申告ができます

令和2年分 所得税確定申告、 町民税・県民税申告

令和3年
2月16日(火)～3月15日(月)



■自宅で申告してみませんか？

新型コロナウイルス感染症の拡大防止策として「新しい生活様式」を取り入れることが求められています。

そんな中、今年も確定申告の受付を行います。申告会場では、できるかぎりの対策を講じますが、会場の関係で混雑する可能性があります。来場される場合は、マスクを着用するとともに、体調不良・発熱が疑われる場合は、遠慮くださるようお願いいたします。

こうした混雑を避け、待つことなく申告する方法を次のとおり案内しますので、この機会にご検討ください。

特にパソコンなどで作成すれば、自動入力など便利な機能がありますので、面倒な計算も省略できて時間短縮が図られます。

■パソコン、スマホで作成できます！

パソコン、スマートフォン、タブレット

トから、国税庁ホームページ「確定申告書等作成コーナー」で申告書を作成することができます。

さらに、「マイナポータル連携」を使えば、生命保険控除証明、住居ローン関係、株式などの取引関係が自動入力されます。自動入力は今後順次拡大しますので、より便利になります。

詳しくは国税庁ホームページで確認してください。

パソコン、スマホ、タブレットによる申告の手順、操作に関する問い合わせ先

イーアクセス・作成コーナー
ヘルプデスク
☎ 0570(01)5901

確定申告に関する問い合わせ先

新城税務署
☎ 0536(22)2141

町民税・県民税申告に関する問い合わせ先

財政課 ☎(62)0516

申告する必要がない方

給与所得のみの方で年末調整を受けた方、400万円以下の公的年金収入のみの方などは申告する必要はありません。

パソコンなどで作成される方

書面申告

用意するもの
• パソコン、スマートフォン、タブレットのいずれか
• プリンター

手順
① 国税庁HP「確定申告書等作成コーナー」にアクセス
② 申告書作成
③ 印刷、郵送
〒440-8504
豊橋市大国町111番地
(豊橋税務署内)
税務署事務処理センター
(新城税務署)

提出物
• 申告書
• マイナンバーが確認できる書類と身元確認書類の写し
• 控除証明書など

所得税確定申告が必要な方

事業所得などがあり所得税が発生する方、給与所得または公的年金などの所得とは別に20万円を超える所得がある方などは、所得税確定申告が必要です。また、還付を受けたい方も確定申告をする必要があります。
※詳細は新城税務署へ

手書きで作成される方

書面申告

用意するもの
• 申告書用紙
国税庁HPから印刷、または新城税務署、財政課や津具支所管理課で入手

手順
① 申告書作成
② 郵送
〒440-8504
豊橋市大国町111番地
(豊橋税務署内)
税務署事務処理センター
(新城税務署)

提出物
• 申告書
• マイナンバーが確認できる書類と身元確認書類の写し
• 控除証明書など

電子申告

マイナンバーカード方式

用意するもの
• パソコン
• マイナンバーカード
• ICカードリーダライタまたはマイナンバーカード対応スマートフォン

手順
① 国税庁HP「確定申告書等作成コーナー」にアクセス
② パソコンのセットアップ
③ 開始届出(ID(利用者識別番号)の取得)
④ マイナンバーカード認証
⑤ 申告書作成
⑥ 電子署名の付与、送信

電子申告

ID・パスワード方式

用意するもの
• パソコン、スマートフォン、タブレットのいずれか
• ID(利用者識別番号)とパスワード(暗証番号)
新城税務署へ出向いて取得
※詳細は新城税務署へ

手順
① 国税庁HP「確定申告書等作成コーナー」にアクセス
② ID・パスワード認証
③ 申告書作成
④ 送信

町民税・県民税申告が必要な方

右記のいずれにも該当しない方(給与または公的年金以外で20万円以下の所得があるなど)は町県民税の申告が必要です。

手書きで作成してください

書面申告

用意するもの
• 申告書用紙
財政課または津具支所管理課で入手

手順
① 申告書作成
② 郵送
〒441-2301
設楽町田口字辻前14番地
設楽町財政課

提出物
• 申告書
• マイナンバーが確認できる書類と身元確認書類の写し
• 控除証明書など

作成する時は
源泉徴収票などを
準備してね



男女共同参画人材育成セミナー

愛知県では、さまざまな方針決定の場への女性の登用を積極的に推進するため、登用できる人材を育成するセミナーを次のとおり行います。地域も世代もさまざまな女性たちが集まって、協力し合いながら、研究を行います。

設楽町からは過去9名が参加しています。興味のある方はぜひ参加してみてくださいはいかがでしょうか。ご応募お待ちしております。

期 間 令和3年5月から令和4年3月までの間で8回

場 所 愛知県女性総合センター(ウィルあいち)

対 象 町内に在住の18歳から65歳までの女性で、全日程を通して参加可能な方

内 容 セミナー、グループワーク、研究レポートと報告書

費 用 無料(交通費は自己負担)

申込締切 3月5日(金)



申込・問い合わせ先 企画ダム対策課 ☎(62)0514

東三河消費生活設楽相談室からのお知らせ

小学生のオンラインゲーム利用による高額課金が急増!

～クレジットカードの管理は大人の責任です～

消費生活相談窓口には、「子どもが、親のクレジットカードを無断で利用してしまい、高額な請求を受けた」「IDやクレジットカード情報などが登録されている親のスマートフォンで、子どもがゲームをしているうちに、有料アイテムを購入してしまった」などの相談が多数寄せられています。

《アドバイス》

- クレジットカードが利用できるのは名義人だけです。子どもが勝手に使用した場合、保護者がクレジットカードの管理責任を問われることがあります。大人の責任としてクレジットカードやID、パスワードは適切に管理しましょう。また、請求明細はこまめに必ず確認しましょう。
- オンラインゲームの遊び方やルールについてお子さんとよく話し合みましょう。また、この機会に家族で「契約とは」について話し合ってみましょう。
- 不審に思った場合や、トラブルに遭った場合は、「消費者ホットライン ☎188」に早めに相談しましょう。

★消費者ホットライン **Tel 188 (いやや!)** ※身近な消費生活相談窓口につながります。

問い合わせ先 産業課 ☎(62)0527

東三河消費生活設楽相談室 毎月第2水曜日 10時～15時
☎(62)0527

★上記期間以外

東三河消費生活総合センター 毎週月～金曜日 9時～16時30分
☎0532(51)2305

困った時は
スグ相談!

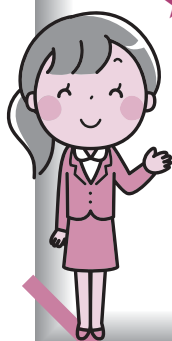

要介護認定者の障害者控除とおむつ代の医療費控除のお知らせ

今年も確定申告が始まりますが、次に該当する方で、町または医師が認定した場合、障害者控除、医療費控除の対象となる可能性があります。

対象となる方には、町が保有する介護保険の要介護認定情報(主治医意見書)に基づき申請書を送付しますので、必要な場合は役場町民課へ申請してください。

詳しくは、役場町民課へお問い合わせください。

要介護認定者の障害者控除

65歳以上の高齢者で12月31日時点で介護認定期間が継続して、一定の基準を満たす人は、身体障害者に準ずる者として、町が発行する「障害者控除対象者認定書」を確定申告書へ添付することにより、所得税、町県民税の控除を受けることができます。

認定は町が保有する介護保険の要介護認定情報(主治医意見書)に基づいて行います。

【申請のできる方】

身体障害者手帳などをお持ちでない方で、認知機能の低下または寝たきり状態などで介護を必要とする方(要介護認定者で次の基準に該当する方)

■障害者

- 主治医意見書の障害高齢者の日常生活自立度(寝たきり度)がA1、A2に該当する方
- 主治医意見書の認知症高齢者の日常生活自立度がⅡa、Ⅱbに該当する方

■特別障害者

- 主治医意見書の障害高齢者の日常生活自立度(寝たきり度)がB1以上に該当する方
- 主治医意見書の認知症高齢者の日常生活自立度がⅢa以上に該当する方

おむつ代の医療費控除

寝たきりで医師がおむつの使用を必要と認めた人は、医師または町が発行する証明書を確定申告書へ添付することにより、購入したおむつ代(東三河広域連合または町の支給分を除く)について医療費控除を受けることができます。

証明はかかりつけ医師のほか、町が保有する介護保険の要介護認定情報(主治医意見書)に基づいて行います。

【申請のできる方】(次のいずれにも該当する方)

- ①傷病によりおおむね6か月以上にわたり寝たきり状態にあると認められる方
- ②医師による治療を継続して行う必要があって、おむつの使用が必要と認められる方

【申請方法】

■初めての方

- かかりつけ医師に「おむつ使用証明書」の作成を依頼してください。

■2年目以降の方で、介護保険の認定を受けている方

- 役場町民課に「医療費控除証明書」の作成を申請してください。

認定基準：主治医意見書の障害高齢者の日常生活自立度がB1以上で、かつ「尿失禁の発生の可能性」の記載が「あり」に該当する方



お知らせ

出張年金相談窓口

町では、次のとおり豊川年金事務所と連携し年金出張相談窓口を開設します。

年金に関する相談がありましたら、事前に予約をしてお越しください。

○日時
2月9日(火)

11時～正午、13時～15時

○場所

田口特産物振興センター

○予約ダイヤル

☎0533(89)4042

(自動音声1→2)

○問い合わせ先

町民課

☎(62)0519

生活お困りごと

無料相談会

○日時

1月31日(日)

10時～15時30分

○場所

名古屋市ナディアパーク

「デザインホール」

○内容

法律・税金・登記・年金などあなたの疑問に専門家がお答えします。

○問い合わせ先

愛知県行政書士会(当番会)

☎052(931)4068

雇用調整助成金の 特例措置などの延長

雇用調整助成金の特例措置、緊急雇用安定助成金、新型コロナウイルス感染症対応休業支援金・給

付金については、令和3年2月末まで延長します。

そのうえで、感染症防止策と社会経済活動の両立が図られる中で、休業者数や失業者数が急増するなど雇用情勢が大きく悪化しない限り、雇用調整助成金の特例措置は、段階的に縮減を行っていきます。

○問い合わせ先

ハローワーク新城

☎0536(22)1160

軽自動車の名義変更と 廃車の届出

毎年3月は軽自動車税(種別割)申告などの関係から、軽自動車の名義変更、廃車の届出が集中し、窓口が大変混雑します。このため、名義変更と廃車の届出は3月中旬ごろまでに済ませていただきますようお願いいたします。

新型コロナウイルス感染拡大防止対策として、マスクの着用、手

指のアルコール消毒、適切な距離を保ち3密の回避に努めていただきますようお願いください。

○問い合わせ先

軽自動車検査協会豊橋支所

☎050(3816)1771

愛知県消費生活 モニターの募集

愛知県では、消費者を取り巻くさまざまな問題に対応するため、消費生活モニターとして消費者行政の推進にご協力いただける方を募集します。

○モニターのおもな活動

①日常生活の中で危険と思われる商品、不当な表示、悪質商法、生活必需品の価格動向などの観察・情報提供

②消費生活に関するアンケートへの回答(年1回程度)

③生活必需品などの需給・価格調査(県が特に必要とした場合)

④消費者行政に関する意見・要望の提出

⑤地域・周囲などへの消費生活に関する情報の提供

⑥研修会(年一回の予定)への出席(交通費は自己負担)

○応募条件

県内にお住まいの満20歳以上の方(公務員、公職選挙法による公職者は除く)

○任期

県が依頼した日(2022年3月31日)

○謝礼

年額1,500円以内(予定)

○募集期間

1月7日(木)～2月19日(金)

(消印有効)

○応募方法

役場産業課、各県民事務所などの広報コーナーで配布する所定の応募用紙に必要事項をご記入の上、お申し込みください。応募は県ウェブページからも受け付けます。

○申込・問い合わせ先

愛知県県民文化局県民生活部県民生活課

☎052(954)6163

愛知県立刈谷東高等学校 通信制課程の生徒募集

愛知県立刈谷東高等学校では、令和3年度の通信制過程の新入学、転編入学と特科(聴講生)の募集をします。

○募集人員

普通科 約240名

○応募資格

- ・中学校を卒業した方、今春中学校を卒業見込みの方
- ・または中学校卒業と同等以上の学力があると認められる方など
- ・転編入学は、高等学校で一部単位を修得した方

○出願期間

- ・新入学の前期選抜は2月19日(金)～2月22日(月)、後期選抜は3月

22日(月)～3月26日(金)

- ・転編入学は3月6日(土)～3月10日(水)(日曜は除く)

- ・特科は3月10日(水)、11日(木)、12日(金)、14日(日)(日曜は午後のみ可)

○選抜日

- ・新入学の前期選抜は2月28日(日)、後期選抜は3月28日(日)
- ・転編入学は3月20日(土)

○選抜方法

- ・新入学は書類審査、作文と面接
- ・転編入学は書類審査、学力検査(国・数・英)と面接
- ・特科は書類審査

○願書交付

- ・新入学は2月1日(月)～、転編入学と特科は2月17日(水)～(土曜・日曜・祝日を除き、転編の交付は3月2日(火)まで)

○出願場所・問い合わせ先

愛知県立刈谷東高等学校
☎0566(21)3349

ちびっこ探検学校 ヨロン島参加者募集

国際青少年研修協会では、「第45回ちびっこ探検学校ヨロン島」の参加者を募集しています。この事業は、沖縄に近い南の島ヨロン島で、仲間との民宿での共同生活や、さまざまな野外活動を通して友達づくりの楽しさを知り、互いに協力し助け合い、積極的にチャレンジする心を養います。

○日時

3月26日(金)～4月1日(木)

6泊7日

○場所

鹿児島県大島郡与論町

○締切 3月5日(金)

○そのほか

参加費などの詳細はお問い合わせください。

○申込・問い合わせ先

公益財団法人国際青少年研修協会
☎03(6825)3130

ま

ち

か

ど

フ

ォ

ト

日記



租 税 教 室

12月4日(金)に設楽中学校、9日(水)に名倉小学校で、役場の職員が講師として租税教室を行いました。児童生徒32名が税の仕組みや使い途について学びました。クイズやアニメを交えた授業に子どもたちはとても興味を持ち、講師の話に耳を傾けていました。



2020リアルファイティング武道空手道チャレンジカップ

12月6日(日)、2020リアルファイティング武道空手道チャレンジカップが長野県の飯田市武道館で開催され、名倉空手道場から、後藤颯真くんがレギュラークラス小学3年生重量級の部で優勝、伊藤輝くんがビギナークラス小学4年生軽量級で準優勝しました。

コロナ禍で練習などが制限されましたが、この大会で実力を十分に発揮し、見事結果を出すことができました。



左から後藤颯真くん・伊藤 輝くん

令和3年 設楽町成人式

1月10日(日)、奥三河総合センター講堂で、令和3年設楽町成人式を開催しました。今年は、新型コロナウイルス感染防止対策として人数制限など例年より規模を縮小して行い、新成人46名(出席者42名)が大人の仲間入りをしました。



新成人は、自己紹介で一人ひとりの現在の状況や将来の夢を力強く語りました。また、記念アトラクションでは、お笑い芸人、実業家のたむらけんじさんによる『人脈作りの極意』と題して講演が行われ、会場の皆さんは熱心に耳を傾けました。

2021シーズンキャンプ予約受付が始まりました

つぐ高原グリーンパークの昨シーズンは、開業以来の記録的な来場者数となりました。2021シーズンも毎週末、連休と大変混み合います。ご予約はお早めに。

★予約方法：

利用日3か月前の1日午前0時から予約受付開始
予約は24時間受付、簡単便利なオンライン予約をご利用ください

★定休日：

毎週木曜日
(7・8月と祝日は無休)



問い合わせ先 つぐ高原グリーンパーク総合案内所 ☎(83)2344

「広報したら」に掲載する有料広告を募集しています

設楽町では、町の新たな財源を確保するとともに、地域経済の活性化を図るため、「広報したら」に掲載する有料広告を募集しています。企業、事業所、商店などの宣伝や求人広告、イベント告知など、さまざまな用途にご活用ください。

広告掲載の基準などは、「設楽町広報紙広告掲載に関する要綱」を定めていますので設楽町ホームページをご確認いただくか、企画ダム対策課へお問い合わせください。

広告枠の大きさと掲載料は次の通りです。

【枠】広報紙 1 ページの…	規格	料金【月額】
2 分の 1	縦13.4cm×横18cm	6,000円
4 分の 1	縦13.4cm×横9cm 縦6.7cm×横18cm	3,000円
8 分の 1	縦6.7cm×横9cm	1,500円
16 分の 1	縦6.7cm×横4.5cm	750円

この大きさと
ひと月6,000円



問い合わせ先 企画ダム対策課 ☎(62)0514



けんこう 列車コーナー

少しずつ減らすのがポイント！



今日から減塩習慣始めてみませんか？

日本人は塩分をとり過ぎている傾向にあり、令和元年度国民健康・栄養調査の結果では1日あたり男性10.9g、女性9.3gの食塩をとっています。設楽町では、昨年実施した塩分摂取調査から、特に男性は2人に1人が塩分をとりすぎています。塩分のとり過ぎはさまざまな病気のリスクとなり、特に高血圧は塩分のとり過ぎが原因と言われ、心疾患や脳卒中、腎不全のリスクを高めます。日頃の食習慣を見直し、減塩を心がけましょう。

まずは… **塩分とりすぎ度チェック！**

- | | |
|---|---|
| <input type="checkbox"/> そば、うどん、ラーメンなどのめん類の汁は、残さず飲む | <input type="checkbox"/> だしは、市販のだしの素を使っている。 |
| <input type="checkbox"/> とりあえず何にでもしょうゆなどの調味料をかける | <input type="checkbox"/> ひもの、練り物やソーセージなどの肉加工品をよく食べる |
| <input type="checkbox"/> 汁物は朝食・昼食・夕食と、毎食飲みたい | <input type="checkbox"/> せんべい、おかき、ポテトチップスなどのお菓子をよく食べる |
| <input type="checkbox"/> 食事に佃煮や漬物、塩辛などがないと物足りない | <input type="checkbox"/> 1日1回以上が外食である |
| <input type="checkbox"/> 食卓の上には常に塩やしょうゆなどの調味料が置いてある | <input type="checkbox"/> どちらかという濃味が好きである |

あなたはいくつ がつきましたか？

- 0～1 食塩摂取量は少ないほうです。引き続き、減塩をしていきましょう。
 2～3 少し食塩が多めです。減塩に向けてもう少し頑張りましょう。
 4～10 かなりたくさん食塩をとっています。食生活の中で減塩の工夫が必要です。

健康のための1日の食塩摂取量

男性：
7.5g未満



女性：
6.5g未満



高血圧の方：
6.0g未満



出典：厚生労働省「日本人の食事摂取基準2020年版」

例えば…



このカップラーメンを全部食べて、さらにスープまで飲み干すと塩分摂取量は5.5gです！



おいしく減塩するためのポイント！

減塩8か条



1か条

調味料に含まれる塩分量を知っておく



2か条

素材の味や自然のだしのうまみを活かす



3か条

柑橘類の酸味や、酢をほどよくきかせる



4か条

みそ汁は具たくさんにし、1日1回にする



5か条

めん類の汁は全部飲まずに残す



6か条

食卓にはしょうゆ、塩などを置かない



7か条

佃煮や漬物などは、食べる回数を減らす

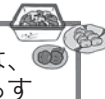

8か条

しょうゆなどの調味料は、小皿にとってつける



設楽町では、1日1回以上漬物を食べる人が多いです。

当センターでは、健康相談を随時実施しています。電話で予約をお願いします。

問い合わせ先 したら保健福祉センター ☎(62)0901



設楽警察署 だより



不正アクセス・ウイルス感染は、他人事じゃない！
サイバーセキュリティ対策で
侵入・感染をブロック！

インターネットは、いまや私たちの生活には欠かせなくなっています。しかし、その一方でインターネットを悪用した詐欺事案、インターネットバンキングを使用した不正送金事案、フィッシングによる情報流出事案など多くのサイバー犯罪が発生しています。

こうしたサイバー犯罪から大切な自分の財産や情報を守るため、パソコンなどのセキュリティ対策を確実に行う必要があります。

【おもな対策方法】
パソコンやスマートフォンに

更新講習案内

■優良運転者講習の方
…更新手続きの日に、設楽警察署内で講習受講後(30分程度)交付されます。

■一般・違反運転者講習の方
…更新手続き後に講習日を指定しますので、その講習を受講後に交付されます。

※高齢者講習がお済みの方は、更新手続きの日に交付されます。

※警察署での更新受付は、すべて平日の正午から16時までの間です。

△不明な点は左記までお問い合わせください

問い合わせ先 設楽警察署 ☎(62)0110



ウイルス対策ソフトをインストールする。

・ウイルス対策ソフトは、最新の状態で更新し、定期的に全データをウイルスチェックする。

・ダウンロードなどにより、自分のパソコンに取り込んだファイルは、開く前にウイルス対策ソフトでチェックする。

・電子メールの添付ファイルや本文中のリンクを安易に開かない。

・サポートの切れたOSは使わない。

・パスワードはサイトごとに別々にする。

・スマートフォンでアプリをダウンロードする際は、正規サイトなどの信頼できるサイトから取得する。



田口高校からは こんにちは

高校生活、最後の演習林実習 (林業科3年)

林業科3年生が、高校生活最後の演習林実習に行ってきました。歴代の先輩方が守り育てた山を未来につなぐため、小径木除伐実習に取り組みました。3年間支えてくれた鴨山への感謝の気持ちを伝えました。



「俺が育てた鴨山、俺を育てた鴨山」の碑にて

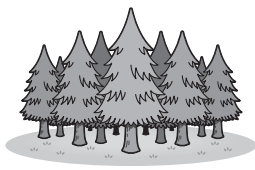

スマート林業担い手育成事業 (林業科2年)

本校では、林業の生産性、安全性の向上を目指し、ICTを活用するスマート林業の学習に取り組んでいます。今回はドローンの活用事例を学ぶとともに、実際にドローンの操縦も設楽ドローンクラブの協力により体験しました。



ドローン操縦体験

体験型進路別ガイダンス (1,2年)

講師をお招きし、それぞれの進路希望に応じて学びの詳細や仕事の実際について体験しながら学習しました。コロナ禍のためオープンキャンパスや体験授業に参加して上級学校での生活をイメージする機会が少ない中、進路選択の一助となりました。

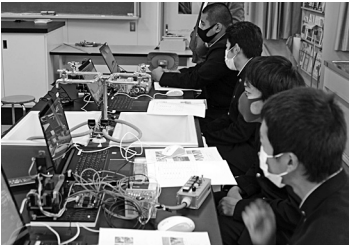

シーケンス制御プログラム講座

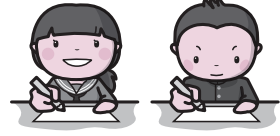

後期体育デー

天候にも恵まれ、晴天のもと体育デーを開催しました。学年対抗で男子はサッカー、女子はバドミントン、ソフトバレーに取り組み、各種目で白熱した試合が行われました。試合後には互いに声を掛け合うなど、スポーツを通じて親睦を深めました。



競技の様子(サッカー)

February 2月 町民カレンダー

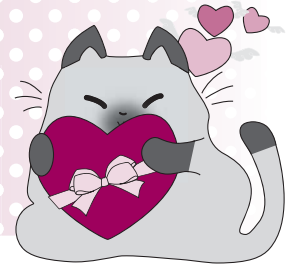

日 sun	月 mon	火 tue	水 wed	木 thu	金 fri	土 sat
	1	2	3 スポーツサークル	4 田口宝保育園園庭開放 すくすく広場	5	6
7 教育委員会スキー教室	8	9 年金相談所	10 スポーツサークル 東三河消費生活 設楽相談室 名倉保育園園庭 開放 栄養・食事相談	11 建国記念の日	12	13 ウイークエンド サークル空手道
14	15	16 町県民税申告受付 開始(3月15日まで)	17 スポーツサークル 清嶺保育園園庭 開放 予防接種	18 町県民税出張申告 受付(田内)	19 町県民税出張申告 受付(小松長江・荒 尾和市)	20
21	22 町県民税出張申告 受付(田峯)	23 天皇誕生日	24 スポーツサークル 職業巡回相談 乳幼児相談(つく) 町県民税出張申告 受付(三都橋豊邦)	25 町県民税出張申告 受付(清崎小塩)	26 離乳食相談 (したら) 町県民税出張申告 受付(神田)	27 ウイークエンド サークル空手道
28						

※新型コロナウイルスの影響で中止になる可能性があります。

「設楽町省エネルギー及び再生可能エネルギー基本条例」の理念に基づき、持続可能な社会づくりを目指しましょう。

役場の再生エネルギー発電量

12月分 **1,585(kWh)**



およそ5世帯1か月分の電力量です！

令和2年の累計 **22,501(kWh)**

リユースの広場



譲りたいもの

クリスマスのイルミネーションライト各種、レンジ、神棚(家庭用)、炊飯器(2~6合炊き)、三宝(神具)、サロンヒーター、こたつテーブル(1m角)、黒曜石40kg、座卓5台、着物掛け10架、和風衝立2枚、薄いマットレス(布団用)5枚、布団収納ケース(大小)5個、座布団10枚、袋取り

譲ってほしいもの ~募集中~

※上記の品物を譲り受けたい方、または譲りたい物がある方は、企画ダム対策課へご連絡ください。

問い合わせ先 企画ダム対策課 ☎(62)0514

口座振替

振替日

2月1日(月)

- 町民税・県民税
- 国民健康保険料
- 水道料
- 農業集落排水施設
使用料
- 保育料
- 町営住宅使用料
- 後期高齢者
医療保険料

振替日

3月1日(月)

- 固定資産税
- 国民健康保険料
- 水道料
- 農業集落排水施設
使用料
- 保育料
- 町営住宅使用料
- 後期高齢者
医療保険料

設楽町の人口

(1月1日現在) (前月比)	12月届出分	令和2年度の累計
人口 4,616人 (-7)	転入 2人	71人
男 2,230人 (-3)	転出 6人	63人
女 2,386人 (-4)	出生 1人	8人
世帯 2,097戸 (+1)	死亡 4人	65人

ゴミの収集日

月曜日	田口地区(栄町・本町・萩平・太田口)、 やすらぎの里、神田、平山、清崎、 田内(旧国道沿い)、竹桑田、津具地区	
水曜日	和市、荒尾、小塩、清崎、田内、田峯、 三都橋、笠井島、小松、長江	
木曜日	田口地区(栄町・本町・萩平・太田口) 名倉地区(清水、川口、貝津田、湯谷、大平、 東部、南)、津具地区	
特別 収集	毎月第1・3木曜日	宇連・松戸
	毎月第2・4木曜日	沖ノ平・駒ヶ原
	毎月第4水曜日	西川・桑平
	※裏谷は連絡があったら収集します。	
使用済 み乾電 池	毎月第1火曜日	名倉・津具地区を除く全域
	毎月第4火曜日	名倉地区
	※沖ノ平・駒ヶ原は第2木曜日、裏谷はゴミ収集日	
ペット ボトル	毎月第3火曜日	津具地区

今月の表紙



新成人の皆さん、成人おめでとうございます。

皆さんの輝かしい未来が幸せに満ちた日々でありますよう、お祈りいたします。

交通事故 12月分

	令和2年の累計
発生件数	1件 (3件)
死者	0人 (0人)
負傷者	1人 (3人)

犯罪発生状況 12月分

設楽町	◎刑法犯総数	1件 (9件)
	窃盗犯	0件 (3件)
	(特殊詐欺)	0件 (0件)
郡内	◎刑法犯総数	1件 (21件)
	窃盗犯	0件 (9件)
	(特殊詐欺)	0件 (0件)

※「犯罪発生状況 11月分」から、件数の計上方法が変更になりました。

ゴミ 12月分

処理量	128t (1,451t)
-----	---------------

つぐ 診療所

診療時間		月	火	水	木	金
午前	9時～正午	□	○	○	○	○
午後	14時～17時	□	○	△	○	○

※受付時間は診療時間の30分前 □10時～正午、13時～16時

〈診療科目〉

内科・小児科・脳神経外科
※整形外科に関する診療を希望される方はご連絡ください。
(次回の整形外科診療は2月8日(月)です。)

〈問い合わせ先〉☎(83)3001

ほっとニコス

今日は
元気人と特別編



都会で就職後、自分が育ったような田舎が恋しくなり、住んでいる大府市から設楽町に、20年間毎週通う生活をしてきました。

名倉で米作りや炭焼きなど自給自足の生活をしてきて、お世話になった地域の方へ恩を返したく思い、名倉で暮らした実体験を1冊の本にまとめました。

この本は、11月6日(金)に設楽町の各図書館へ寄贈しました。たくさんの方に名倉の自然や暮らしが伝わればと思います。



ふか や こう えい

深谷幸栄さん

元気人

RO JACK for COUNTDOWN JAPAN 20/21

優勝おめでとうございます!

いとう れい や

伊藤蓮依也さん

元気人

津具出身の伊藤蓮依也さんが所属するロックバンド「Alstroemeria」(アルストロメリア)が、年末の幕張メッセ国際展示場で開催されるアーティストの祭典「COUNTDOWN JAPAN 20/21」の出場枠をかけた「RO JACK for COUNTDOWN JAPAN 20/21」というオーディションで、全国から5組のみ選ばれる優勝アーティストとして出場が決定しました。

フェスは新型コロナウイルス感染症の影響により中止となりましたが、伊藤さんは「今後はツアーの実施などできることをしっかりと行い、これからも駆け抜けていきます」とコメントしています。



写真左 伊藤さん



特別編



きのこの森

神田地区の宮本典幸さんと有志の皆さんで整備した「きのこの森」が12月13日(日)にオープンしました。子どもたちの新しい遊び場となり、1月まで限定のイルミネーションも訪れる人たちを楽しませていました(現在、イルミネーションは終了しています)。

このコーナーでは、新しく地域に来た人(赤ちゃん、新婚さん、移住した人)や、町内で精力的に活動するグループなどを紹介します。皆さんからの投稿をお待ちしています!